SUPER Famicom スーパーファミコンマウス 対応

SHVC-00

SUPER Famicom
LICENSED BY NINTENDO

SHIEN THE BLADE CHASER

スーパーファミコン® 取扱説明書

ごあいさつ

このたびはダイナミック企画のスーパーファミコン用ゲームカセット「紫炎」お買い上げいただきまして、誠にありがとうございます。より楽しく遊んでいただくため、ご使用になる前にぜひ、この取扱説明書をお読みいただき、正しい使用方法でお使いください。
なお、取扱説明書は大切に保管してください。

ご使用上の注意

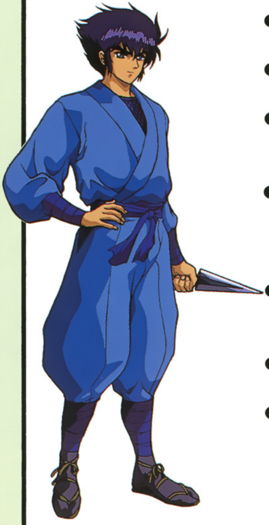

- ご使用後はACアダプタをコンセントから必ず抜いておいて下さい。
- テレビ画面からできるだけ離れてゲームをして下さい。
- 長時間ゲームをする時は、健康のため、約2時間ごとに10分〜15分の小休止をして下さい。
- 精密機器ですので、極端な温度条件下での使用や、保管及び強いショックを避けて下さい。また絶対に分解しないで下さい。
- 端子部に手を触れたり、水にぬらすなど、汚さないようにして下さい。故障の原因となります。
- シンナー、ベンジン、アルコール等の揮発油でふかないで下さい。
- スーパーファミコンにプロジェクションテレビ（スクリーン投影方式のテレビ）を接続すると、残像現象（画面ヤケ）が生ずるため、接続しないで下さい。

紫炎
THE BLADE CHASER

目次

●ゲームストーリー　4
●マウスの使い方　8
●コントローラーの使い方　9
●ゲームの進め方　10
●OPTIONモード　11
●画面の見方　12
●ゲーム攻略の基本　14
●アイテム　18
●敵キャラクターの紹介　19
●ゲーム攻略のヒント　30

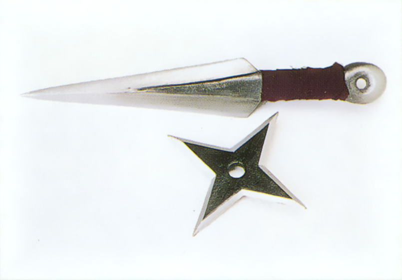

ゲームストーリー

それは、『時の門』!!

　あらゆる時の流れの中で、どのような所にでも、その門は確かに存在した。いつ、誰が、どのような目的で造ったのか？　誰も答えを知らなかった。すべての生命の誕生を、死を、争いを、そして滅亡を静かに見守る謎の門をいつしか人はこう呼んだ。『時の門』と！そして、彼らは、こう語るのだ。時の門を支配する者は、あらゆる時間、あらゆる場所を支配できる究極の王となることができると!!

—SHIEN—
THE BLADE CHASER

ゲームストーリー

風の名前は、紫炎と飛鳥!

戦国の夜を切り裂き、一陣の風が走る。風の名前は、紫炎と飛鳥。最強と謳われる、恐るべき忍者である。あらゆる物を切り裂く紫炎のクナイ、手裏剣、忍法の腕は、すでに人の限界を超えようとしていた。まして、飛鳥の人知を超えた超能力に立ち向かえる者など、いるはずもなかった……その時までは！　そいつは、あろうことか、紫炎の攻撃をかいくぐり、飛鳥を襲った。一瞬のうちに連れ去られた飛鳥。奪われた彼女を求め、紫炎は旅立つ!!

マウスの使い方

●このゲームは、コントローラーでもマウスでもプレイできます。

画面上のクナイは、マウスの動きに対応しています。マウスをすばやく動かして、敵の攻撃を防御しつつ、近づいてきた敵をクナイで斬って倒しましょう。

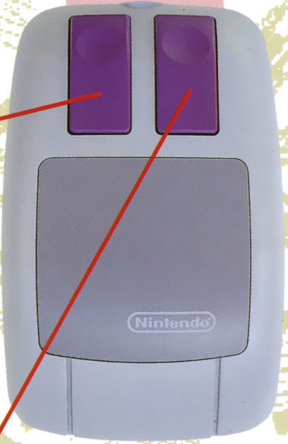

左ボタンを押せば、画面上のターゲットめざし、手裏剣が飛びます。

右ボタンを押せば、キミの持っている忍術の巻き物が使えます。

＊ご注意＊　上記のマウスのボタン位置は、OPTIONモードで変えられます。ポーズをかけたい時は、2P側にコントローラーをさしこんで、STARTを押してください。

コントローラーの使い方

十字ボタン
クナイを動かして攻撃・防御したり、ターゲットを動かすことができます。

Aボタン
このボタンを押しながら十字ボタンを動かせば、高速移動します。

Xボタン
このボタンを押せば、キミの持っている忍術の巻き物が使えます。

Yボタン
手裏剣を投げます。

Bボタン
このボタンを押しながら十字ボタンを動かすと、中速移動ができます。

●ボタンの位置は、オプションモードで16種類の中から選べます。いろいろ試して、自分の使いやすい組み合わせを見つけましょう。

●プレイ中、スタートボタンを押せば、ポーズがかけられます。

ゲームの進め方

▼START&GAMEOVER▼

■トレーニングモード

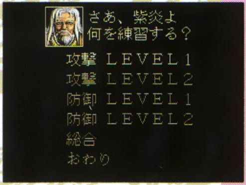

練習モードは合わせて5種類。すべてで高い評価を受けられるようガンバリましょう。

■ゲームスタート

練習モードに飽きたり腕に自信のある人は、最強忍者、紫炎となり飛鳥を助けましょう。

■ゲームオーバー

各面をクリアした後出るパスワードさえメモをしておけば、次にやる時は、そこから始められます。

▼OPTIONモード▼

DIFFICULTY（難易度）
EASY、NORMAL、HARDの3種類。
＊EASYでは、4面までしかできません。

CONFIG（ボタンの位置の変更）
マウスなら2つ、コントローラーなら16種のTYPEから、ボタンの位置を選択できます。

MUSIC（音楽）　S.E.（効果音）
聞きたい音楽や効果音を自由に選べます。
＊それぞれの項目を選択した後◀▶マークを動かして決定してください。音楽や効果音はその後、タイトルを選択すれば始まります。

■パスワード

画面の見方

飛んでくる弾丸・矢・火の玉や刀・錫杖などの攻撃は、クナイでのみ防御できます。クナイでさけられなかった場合は、ダメージを受けて、生命力が減ります。

①クナイ　敵からの攻撃を防御したり、近距離に近づいてきた敵を斬るのに使用します。

②ターゲット　手裏剣は、このターゲットの指し示す目標へ向かって投げられます。

③敵　特徴と距離によって様々な攻撃をしてきます。中にはアイテムを出すものもいます。

④ろうそく　紫炎の生命力。なくなるとゲームオーバーです。アイテムにより回復します。

⑤巻き物　持っている数だけ忍法が使えます。画面上の敵すべてにダメージをあたえます。

⑥点数　10万点で1UP。それ以後は点数が20万点増えるたびに、1UPしていきます。

ボスとの対決

激しく動きまわるボスを、紫炎は自動的に追いますので、攻撃・防御に専念してください。

ゲーム攻略の基本

①武器を使いわけろ!

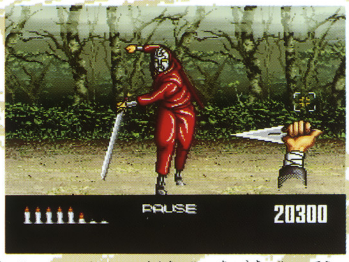

敵との距離は3段階。遠距離、中距離の敵は手裏剣でしか攻撃できません。逆に近距離の敵に対してはクナイでしか攻撃できません。

②手裏剣は、すばやく放て!

ターゲットに向かって、手裏剣は飛んで行きます。また、画面上に出現したアイテムは、手裏剣を命中させないと手に入りません。

ゲーム攻略の基本

③スピード命のクナイ技!

一度斬っただけでは、死なない敵もいます。攻撃される前にすばやく斬りましょう。飛んで来る矢や弾丸は、クナイで防御できます。

④忍法はタイミングなり!

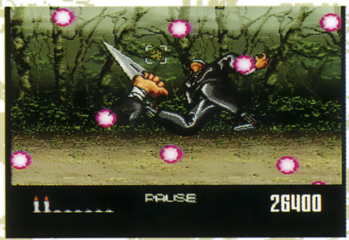

忍法を使えば、画面上のすべての敵にダメージをあたえられます。ただし、画面から消えている時はダメージをあたえられません。

アイテム

巻き物

これを取ることにより、紫炎が忍法を使える回数が、ひとつ増えます。

ライフ

2種類の色があり、黄色なら3つ、ピンクなら6個分、回復します。

無敵

これを取れば、一定の時間、無敵になり、紫炎はダメージを受けません。

点数UP

2種類あり、黄色を取れば5000点、ピンクは、10000点になります。

コンティニュー1UP

これを取ることで、コンティニューできる回数が、ひとつ増えます。

—SHIEN— THE BLADE CHASER

敵キャラクター紹介

第1ステージ

修羅忍群

極悪非道の暗殺者集団。赤の下級忍者と、黒の中級忍者がおり、紫炎の命をつけ狙う。黒は中級だけあって、赤よりもすばやい動きで襲撃してくるので要注意！

敵キャラクター紹介

修羅入道

はるか以前に滅亡したはずの邪悪な裏密法『悪鬼修羅道』を極めた、恐るべき破戒僧。修羅忍群を手足のように操って、己の欲望のために殺戮と強奪をくりかえしてきた。巨大な錫杖を振り回し、邪魔する者達を打ち倒す。

第2ステージ

半魚人

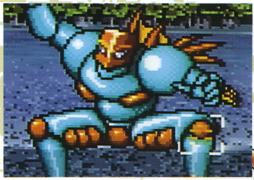

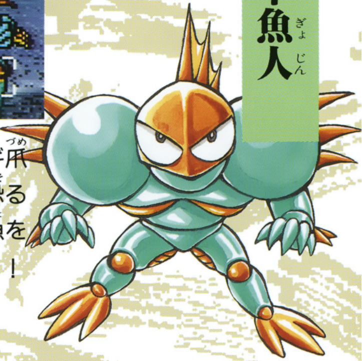

岩をも斬り裂くカギ爪と鋭い牙を持つ、恐るべき怪物達。飛来魚を操って、人間を襲う！

飛来魚

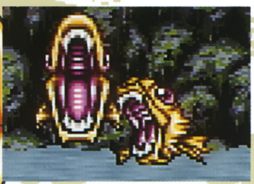

水の中から突然、飛び出してきて、瞬く間にその鋭く尖った牙で、人を噛み殺す食人魚。

敵キャラクター紹介

蛇王竜

有史以前より生き続けている、邪悪な竜達の長。その鋭利な牙と、口から吐き出す火の玉とで、何百、何千という人間を殺し、自らの強さを示してきた。その竜が次の獲物として選んだものこそ、飛鳥を探し求める紫炎だ！

第3ステージ

魔導兵団

近代兵器で武装し、さらに呪術を施した軍服によって守られた完全無敵の戦闘集団。

無敵装甲車

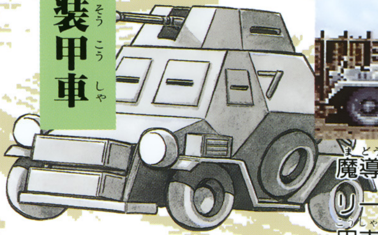

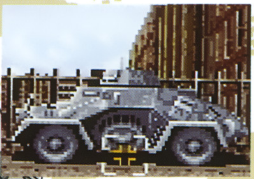

魔導兵団において、エリートだけが乗れる装甲車。その機関銃は高速、正確無比を誇る。

敵キャラクター紹介

ウルフガング

究極の魔導士となるために、己の肉体を捨て去り、悪魔に魂さえ売り渡した男。その杖は生け贄となった者達の骨で作られており、時に、血を求めて泣き叫ぶという。地水火風すべての邪妖精と魔導兵団をその配下に持つ。

第4ステージ

バンゴル騎馬軍団

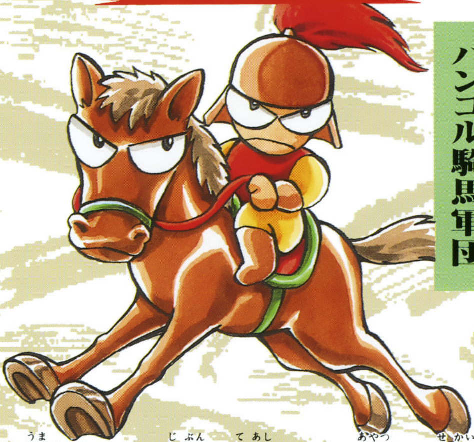

馬をまるで、自分の手足のように操り、世界最強・最速を誇る、恐怖の騎馬軍団。彼らの通った後に残るものは、屍だけだという。

バンゴル騎兵の射た矢は、いったん画面上より消えてから、再び現れることがある。矢の飛ぶ方向に注意して戦え！

敵キャラクター紹介

ゴル・バンゴル

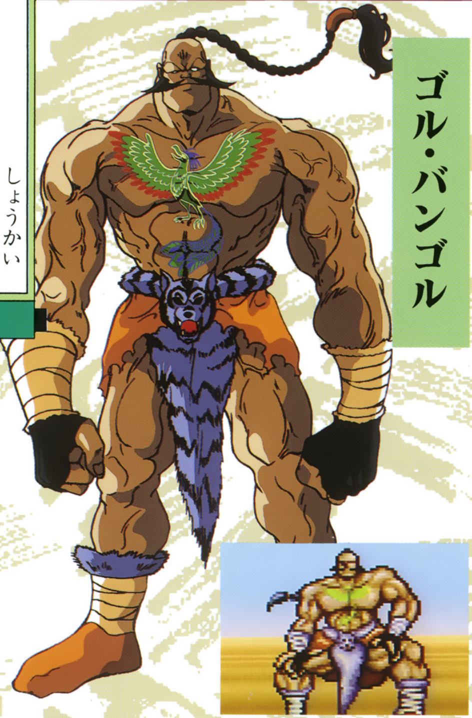

その冷酷非情な性格と、人間さえ一瞬にして引き裂いてしまう化け物じみた怪力のため『モンゴルの悪魔』と呼ばれ、人々から恐れ、憎まれている男。また馬術も超一流であり、彼にかなう者はいないと言われる。

第5ステージ

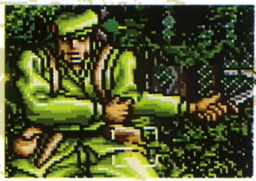

マシン・ソルジャー

体を機械化し、正確な攻撃技術と、命令に忠実な心のみを持つ完璧な戦闘兵士の集団。

ハンギング・スネーク

密林の樹上に生息し、獲物の頭の上から襲う野生の狩人。牙に持つ猛毒は象さえも殺す。

敵キャラクター紹介

プラトーン・バット

集団で敵に襲いかかり、確実に獲物を倒す。知能と統制力の優れた肉食コウモリの集団。

エル・サントス

—SHIEN—
THE BLADE CHASER

世界最強、無敵の傭兵をめざして肉体の改造をくりかえす、サイボーグ戦士。すでに脳の一部以外はすべて機械に変えられ、人間の5倍以上の力を備えている。

そして……

さらに強力な敵が紫炎の行く手をはばむ!!
そして飛鳥の運命は!?

ゲーム攻略のヒント

その一：攻撃と防御の切り換えをすばやく行うこと。モタモタしてると、あっという間にゲームオーバーだ！
その二：敵キャラが持っている以外にも、背景に隠されたアイテムがある。それらも、確実に取っておこう。
その三：出現する前に影が見えるキャラがいる。そいつらは、影を手裏剣で狙い撃って倒しておくと後が楽だぞ。

STAFF

●ダイナミック企画
キャラクター原案／永井 豪　石川 賢
原作／団 龍彦
●アルマニック
ゲーム企画・デザイン／七條たかし
プログラム／塩谷博光　森俊之
キャラクターデザイン／ななこ(ゲ)屋　DAP
宇野十　藤岡英俊
背景デザイン／若月康雄　石川真樹
音楽・効果音／M.HIRASAWA　TUKUSHI　DON
ツール協力／SHUNA
●パッケージイラスト／大平直樹
●アニメーション協力／BEE　MEDIA
●目次ページ題字／石井麗石
●取扱説明書イラスト・4コマ／松本久志

健康上の安全に関するご注意

疲れた状態や、連続して長時間にわたるプレイは、健康上好ましくありませんので避けて下さい。また、ごく稀に、強い光の刺激や、点滅を受けたり、テレビ画面等を見たりしている時に、一時的に筋肉のけいれんや、意識の喪失等の症状を経験する人がいます。こうした症状を経験した人は、テレビゲームをする前に必ず医師と相談して下さい。また、テレビゲームをしていて、このような症状が起きた場合には、ゲームを止め、医師の診察を受けて下さい。

●おことわり●

商品の企画、生産には万全の注意をはらっておりますが、ゲーム内容が非常に複雑なために、プログラム上、予期できない不都合が発見される場合が考えられます。万一、誤動作等を起こすような場合がございましたら弊社まで御一報ください。

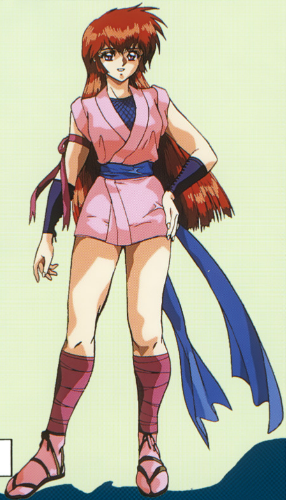

SUPER Famicom
スーパーファミコンマウス対応

このマークはスーパーファミコン用マウスのマークが表示されている機器、または標準コントローラでご使用可能なソフトであることを示します。

企画・製作・販売／ダイナミック企画㈱
ゲーム企画・制作／㈱アルマニック
東京都新宿区西早稲田2-14-3

FOR SALE and USE IN JAPAN ONLY.
BUSINESS USE and RENTAL PROHIBITED.
本品の輸出、使用営業及び賃貸を禁じます。

スーパーファミコン® は任天堂の商標です。